

Reinerhof

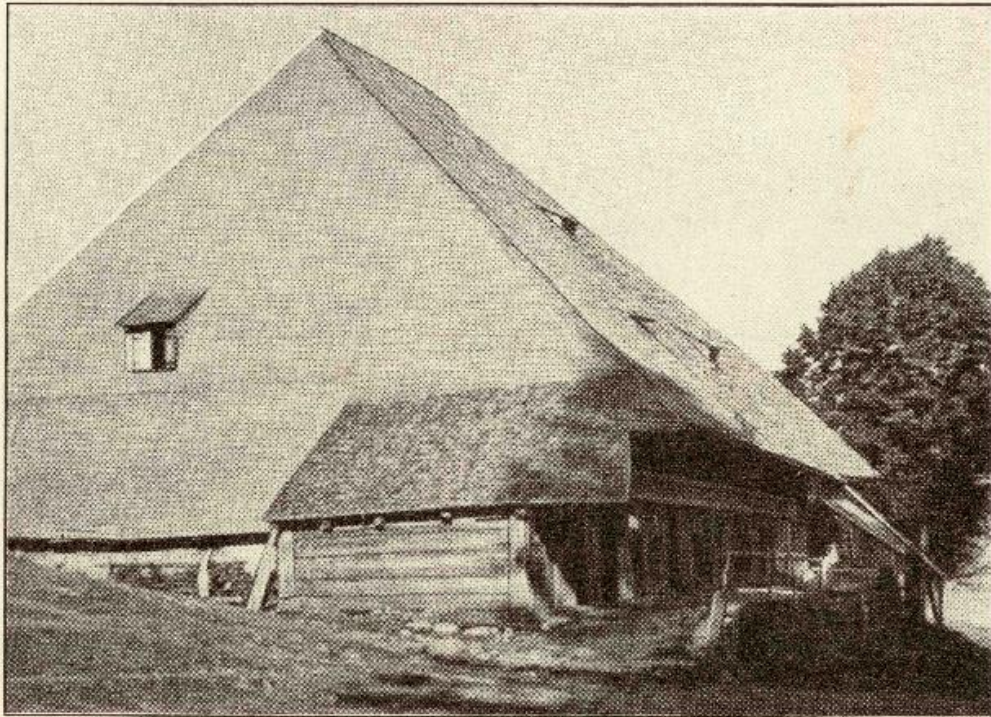

6. Reinerhof (Neuweg)



| | |
|----------------------|-------------------------|
| Hofname | Reinerhof |
| Lage | Neuweg 6 |
| Erbaut | Um 1440 |
| Besitzer | Martin und Sonja Schwer |
| Bild vom 23.11. 2002 | |

8. Hof im Katzensteig, der 1. auf dem neuen Weg.

Entstanden aus: 1. Spillmanns Gut,
 2. Subachs Gut,
 3. Werlins Gut hinter dem Berg. 3 Hauptrechte.
 Name vom Geschlecht Reiner: Johannes: 1768 – 1782, Sebastian: 1806 – 1817.
 Größe 1783: 196 Juchert 133 Ruten.

Steuerkapital 1830: 3883,19 fl. Ein geringer Teil abgesplittert.
 Heute noch in Bauernbesitz.

Zwischen 1360 und 1400 war Cunrat der Spilman von Katzensteig Bürger in Villingen mit einem halben Haus. (Villinger Bürgerbücher)

Um 1440 waren diese Güter noch auf 2 Höfe verteilt:

| 1a. | <u>Hans MÜLLER</u> Besitzer von Spilmans Gut | Um 1440 | | | | | | | | | | | | | | | | | | | | | | | | | | | | |
|---------|--|-------------|--|----------|--|--|--------|------|--|--|------------|------|--------------------------------------|--|-----------|------|--|--|----------------|------|--|--|---------|------|--|--|--------------|--|--|--|
| 1b. | <u>Hensli PETTERER</u> Von Subachs Gut und Werlins Gut hinter dem Berg. Ein paar Jahrzehnte später waren sie vereint in der Hand von | Um 1440 | | | | | | | | | | | | | | | | | | | | | | | | | | | | |
| 2. | <u>Blesi DORER (Blasius)</u> | 1480 - 1520 | | | | | | | | | | | | | | | | | | | | | | | | | | | | |
| 3. | <u>Peter DORER</u> | | | | | | | | | | | | | | | | | | | | | | | | | | | | | |
| 4. | <u>Urban DORER</u> , leibeigen | 1520 - 1560 | | | | | | | | | | | | | | | | | | | | | | | | | | | | |
| 5. | <u>Blasius DORER</u> Nach Richard Dorer, „Geschichte der Schwarzwälder Bauernfamilie“, trat er 1604 eine Wallfahrt nach Santiago di Compostella in Spanien an, von der er nicht mehr zurückkehrte. | 1560 - 1604 | | | | | | | | | | | | | | | | | | | | | | | | | | | | |
| 6. | <u>Gallin DORER (Gallus)</u> Gestorben am 25.12.1650, verheiratet ca. 1617 mit <u>Maria Ketterin</u> , gestorben am 16.2.1665. | 1606 - 1650 | | | | | | | | | | | | | | | | | | | | | | | | | | | | |
| | <table border="1"> <thead> <tr> <th>Kinder:</th> <th>Name:</th> <th>Geboren:</th> <th></th> </tr> </thead> <tbody> <tr> <td></td> <td>Georg</td> <td>1618</td> <td></td> </tr> <tr> <td></td> <td>Anna Maria</td> <td>1618</td> <td></td> </tr> <tr> <td></td> <td>Mathäus</td> <td>1621</td> <td></td> </tr> <tr> <td></td> <td>Elisabeth</td> <td>1624</td> <td></td> </tr> <tr> <td></td> <td>Mathias</td> <td>1626</td> <td></td> </tr> </tbody> </table> | Kinder: | Name: | Geboren: | | | Georg | 1618 | | | Anna Maria | 1618 | | | Mathäus | 1621 | | | Elisabeth | 1624 | | | Mathias | 1626 | | | | | | |
| Kinder: | Name: | Geboren: | | | | | | | | | | | | | | | | | | | | | | | | | | | | |
| | Georg | 1618 | | | | | | | | | | | | | | | | | | | | | | | | | | | | |
| | Anna Maria | 1618 | | | | | | | | | | | | | | | | | | | | | | | | | | | | |
| | Mathäus | 1621 | | | | | | | | | | | | | | | | | | | | | | | | | | | | |
| | Elisabeth | 1624 | | | | | | | | | | | | | | | | | | | | | | | | | | | | |
| | Mathias | 1626 | | | | | | | | | | | | | | | | | | | | | | | | | | | | |
| | Nach seinem Tode wurde am 4.2.1651 eingeschrieben sein Sohn | | | | | | | | | | | | | | | | | | | | | | | | | | | | | |
| 7. | <u>Mathias THORER</u> Getauft am 2.2.1626, gestorben am 11.5.1691, verheiratet am 17.11.1653 mit <u>Maria Duffnerin</u> , getauft am 2.7.1636, (Eltern: Jacob Duffner, Catharina Riebin, Gabrielenhof, 8), gestorben am 16.8.1664. | 1651 – 1691 | | | | | | | | | | | | | | | | | | | | | | | | | | | | |
| | <table border="1"> <thead> <tr> <th>Kinder:</th> <th>Name:</th> <th>Geboren:</th> <th></th> </tr> </thead> <tbody> <tr> <td></td> <td>Gallus</td> <td>1654</td> <td>Verh. in Gütenbach mit Maria Scherzingerin, Bauer im Wolfetsgrund in Gütenbach</td> </tr> <tr> <td></td> <td>Joseph</td> <td>1656</td> <td>Bauer auf dem Reinerhof in Schönwald</td> </tr> <tr> <td></td> <td>Christian</td> <td>1657</td> <td></td> </tr> <tr> <td></td> <td>Joh. Sebastian</td> <td>1662</td> <td></td> </tr> <tr> <td></td> <td>Philipp</td> <td></td> <td></td> </tr> <tr> <td></td> <td>Hans Michael</td> <td></td> <td></td> </tr> </tbody> </table> | Kinder: | Name: | Geboren: | | | Gallus | 1654 | Verh. in Gütenbach mit Maria Scherzingerin, Bauer im Wolfetsgrund in Gütenbach | | Joseph | 1656 | Bauer auf dem Reinerhof in Schönwald | | Christian | 1657 | | | Joh. Sebastian | 1662 | | | Philipp | | | | Hans Michael | | | |
| Kinder: | Name: | Geboren: | | | | | | | | | | | | | | | | | | | | | | | | | | | | |
| | Gallus | 1654 | Verh. in Gütenbach mit Maria Scherzingerin, Bauer im Wolfetsgrund in Gütenbach | | | | | | | | | | | | | | | | | | | | | | | | | | | |
| | Joseph | 1656 | Bauer auf dem Reinerhof in Schönwald | | | | | | | | | | | | | | | | | | | | | | | | | | | |
| | Christian | 1657 | | | | | | | | | | | | | | | | | | | | | | | | | | | | |
| | Joh. Sebastian | 1662 | | | | | | | | | | | | | | | | | | | | | | | | | | | | |
| | Philipp | | | | | | | | | | | | | | | | | | | | | | | | | | | | | |
| | Hans Michael | | | | | | | | | | | | | | | | | | | | | | | | | | | | | |

Verheiratet 1664 mit Maria Eschlin, getauft am 22.1.1646 in Schönwald, (Eltern: Michel Eschle, Christina Rombachin), gestorben am 9.4.1733

in Schönwald.

| Kinder: | Name: | Geboren: | |
|----------------|--------------|-----------------|---|
| | Agatha | 1667 | |
| | Mathäus | Ca. 1675 | Verh. ca. 1710 in Schönwald mit Catharina Hummel, Kienzlerhansenhof |
| | Regina | 1680 | |
| | Anna Maria | 1682 | |
| | Andreas | 1687 | Wird Lehensträger auf dem Elzhof im Schwarzenbach in Schönwald |

Seine zweite Frau, geboren in Schönwald, zieht lt. Ehekontrakt vom 6.10.1664 auf seinen Hof und darf dort 20 Jahre lang hausen und nach seinem Tode sich wieder verheiraten.

Der Hochzeiter hat 4 Kinder, die im voraus nach seinem Absterban 1000 fl erben. Der Kinder Pfleger ist der Großvater Jacob Tuffner in Schönwald.

Mathias starb 1691, „Er kam“, nach Richard Dorer, „unter einen fallenden Baum“. Sein Inventar vom 12.6.1691 gibt sein Vermögen, eingeschlossen den Lehenshof, von Hans Michel Thorer käuflich an sich genommen, mit 5384 fl 4 Batzen 8 Pfennig an. Nach Abzügen von 584 fl 4 Batzen 8 Pfennig bleiben den 15 Erben 4800 fl, jedem 320 fl. Es waren die Kinder erster Ehe: Galle, Joseph, Philipp und Hans Michel, die Witwe Maria Eschlerin und ihre 10 Kinder (nur 6 gefunden, die anderen in der Lücke des Taufbuchs geboren, hier nicht genannt). Das Gotteshaus erhielt wegen der 3 Fälle in natura 3 Stiere.

Maria Eschlerin kaufte 1692 den Elzhof im Schwarzenbach in Schönwald und war dort Bäuerin bis 1718, wo sie den Hof an ihren jüngsten sohn Andreas abtrat.

8. Hans Michel DORER

1691 – 1737

Geboren 1664 oder vorher, gestorben am 7.3.1737, verheiratet am 22.7.1691 mit Brigitta Scherzingerin, (Eltern: Jerg Scherzinger, Buckenbühlhof, Ilbenhof, Agatha Ketterin), gestorben am 10.12.1734.

| Kinder: | Name: | Geboren: | |
|----------------|--------------|-----------------|--|
| | Mathias | 1692 | Verh. 1720 in Gütenbach mit Franziska Duffnerin, Bauer auf dem Untereckhof; Vogt |
| | Thomas | 1693 | |
| | Maria | 1695 | Verh. 1715 mit Jacob Kaltenbach, Martinskapellenhof |
| | Agatha | 1696 | |
| | Joseph | 1700 | |
| | Georg | 1701 | |
| | Michael | 1702 | |
| | Joseph | 1704 | Bauer auf Josenhof, 12 |
| | Anton | 1705 | |
| | Joh. Baptist | 1707 | Bauer auf Hans-Michelhof, 15 und Josenhof, 11 |
| | A. Maria | 1708 | |
| | A. Barbara | 1711 | |

Beim Tode seines Schwiegervaters Georg Scherzinger 1696 fielen auf ihn als

einen der 5 Erben 674 fl 12 Batzen 7 Pfennig.
 In der Verlassenschaft von Hans Michel vom 10.4.1737 betrug das Vermögen mit dem Hof 8505 fl 6 Batzen 2 Pfennig, die Schulden 1068 fl 14 Batzen 1 ½ Pfennig. Es waren 9 Erben, nämlich seine Kinder Johannes, Gerg, Mathias, Joseph, Maria, Agatha, Anna Barbara, die 4 Kinder von Michel und Anton. Jeder Teil bekam 118 fl 11 Batzen 5 2/3 Pfennig.
 Am 10.4.1737 verkauften Mathias, Georg, Joseph und Johannes Dorer und die beiden Tochtermänner Jacob Kaltenbach und Simon Ferenbach dem Bruder und Schwager Anton Dorer den von ihrem Vater Hans Michel Dorer hinterlassenen Lehenshof mit fahrender Habe um 3200 fl. Auf der Seite des Käufers stand als Beistand sein Schwiegervater Jacob Fischer aus Yach.

9. Anton DORER 1737 – 1753

Getauft am 25.9.1705, gestorben am 23.3.1774, verheiratet am 17.7.1736 mit Agatha Fischerin, geboren ca. 1716 in Yach, (Vater: Jacob Fischer), gestorben am 2.6.1788.

| <u>Kinder:</u> | <u>Name:</u> | <u>Geboren:</u> | |
|----------------|---------------|-----------------|--|
| | M. Margaretha | 1737 | |
| | Joh. Baptist | 1740 | |
| | Joh. Michael | 1741 | |
| | Ignatz | 1744 | |
| | Mathis | 1746 | Verh. 1780; + 1808 |
| | Jacob | 1747 | Verh. 1773 in Gütenbach mit Maria Humlerin vom Oberleimgrubenhof |
| | Joh. Georg | 1750 | |
| | Maria | 1752 | + 1783 |
| | Brigitta | 1754 | + 1833 |
| | Nicolaus | 1756 | |
| | Catharina | 1758 | |

Im Jahre 1750 war Antoni „durch unglücklich geführten Weinhandel in solche Schulden eingesunken“, dass diese sich bereits auf 5000 fl beliefen. Auf sein „demüthiges Bitten“ haben sich seine sämtlichen Creditoren, in Betracht der „vorhandenen vielen und ohnerzogenen Kindere“ dahin entschlossen, aus christlichem Mitleid und um ihn nicht von Haus und Hof zu vertreiben, ihm drei Jahre Zins bis Mai 1753 nachsehen zu wollen, wenn er sich obligiere, in diesen drei Jahren alljährlich 250 fl an Kapitalschulden zu bezahlen und seinen Hof seinen Schuldnern als Pfand einzusetzen. Soll er sich in diesen drei Jahren nicht einer besseren Hauswirtschaft befleißigen oder die 250 fl nicht bezahlen, so sei dieser Vergleich jederzeit wieder aufgehoben und eine ordentliche Gant vorgenommen. Schuldner waren u.a. seine Brüder Mathis und Joseph und seine Schwäger Jacob Kaltenbach und Simon Ferenbach.
 Anton konnte aber den Hof nicht halten. Er wurde von seinem Neffen Peter Kaltenbach, dem Sohn des Jacob Kaltenbach auf der Martinskapelle, am 8.9.1753 um 5500 fl gekauft.

10. Peter KALTENBACH 1753 – 1768

Getauft am 28.6.1725 in Schönwald, gestorben am 28.1.1797, (Eltern: Jacob Kaltenbach, Maria Dorerin, Martinskapellenhof), verheiratet am 8.11.1745 in Schönwald mit Barbara Walterin, Witwe, getauft am 12.8.1711 in Schönwald, (Eltern: Johann Walter, Kunigunda Schneiderin, Dorfhof, heute Hotel Hirschen), gestorben am 31.3.1768.

| Kinder: | Name: | Geboren: | |
|----------------|--------------|-----------------|---|
| | Sabina | 1746 | In Schönwald, verh. 1768 mit Johannes Rainer, Hofnachfolger |
| | Maria | 1748 | In Furtwangen |
| | Joseph | 1752 | |
| | Helena | 1754 | |

Verheiratet am 24.10.1768 mit Catharina Scherzingerin, getauft am 2.11.1734 in Gütenbach, (Eltern: Jacob Scherzinger, Maria Hummlin, Doldenhof, 14).

| Kinder: | Name: | Geboren: | |
|----------------|--------------|-----------------|------------------------|
| | M. Theresia | 1769 | + 1847 |
| | Anna Maria | 1771 | Verh. 1792 in Rohrbach |
| | Joh. Georg | 1774 | Verh. im Elsaß |
| | Helena | 1776 | |

Peter Kaltenbach war von 1748 bis 1753 Besitzer des 37. Hofes in Furtwangen (Siehe Kolmenhof, 12). Er verkaufte 1753 diesen Hof an seinen Bruder Johann, um den Reinerhof (Hof 35) zu erwerben, den er am 5.11.1768 an seinen Schwiegersohn, den Mann seiner ältesten Tochter Sabina, weitergab.

| 11. | <p><u>Johannes RAINER</u> gestorben am 19.8.1782, verheiratet am 13.6.1768 mit <u>Sabina Kaltenbächin</u>, getauft am 23.10.1746 in Schönwald, (Eltern: Petrus Kaltenbach, Barbara Walterin, Kolmenhof, 12), gestorben am 1.4.1808.</p> <table border="1"> <thead> <tr> <th>Kinder:</th> <th>Name:</th> <th>Geboren:</th> <th></th> </tr> </thead> <tbody> <tr> <td></td> <td>Anna Maria</td> <td>1770</td> <td>Verh. 1794 mit Nikolaus Ganter, Hans-Michelhof, 13</td> </tr> <tr> <td></td> <td>Mathias</td> <td>1771</td> <td></td> </tr> <tr> <td></td> <td>A. Barbara</td> <td>1772</td> <td></td> </tr> <tr> <td></td> <td>Martin</td> <td>1774</td> <td>Bauer im Reinertonishof in Schönwald</td> </tr> <tr> <td></td> <td>Brigitta</td> <td>1776</td> <td></td> </tr> <tr> <td></td> <td>Jonas</td> <td>1777</td> <td></td> </tr> <tr> <td></td> <td>Sebastian</td> <td>1779</td> <td></td> </tr> <tr> <td></td> <td>Agatha</td> <td>1781</td> <td></td> </tr> </tbody> </table> <p>Er gab dem Hof den heutigen Namen. Nach seinem Tode 1782 wurde seine Witwe</p> | Kinder: | Name: | Geboren: | | | Anna Maria | 1770 | Verh. 1794 mit Nikolaus Ganter, Hans-Michelhof, 13 | | Mathias | 1771 | | | A. Barbara | 1772 | | | Martin | 1774 | Bauer im Reinertonishof in Schönwald | | Brigitta | 1776 | | | Jonas | 1777 | | | Sebastian | 1779 | | | Agatha | 1781 | | 1768 - 1782 |
|----------------|--|-----------------|--|-----------------|--|--|------------|------|--|--|---------|------|--|--|------------|------|--|--|--------|------|--------------------------------------|-------------|----------|------|--|--|-------|------|--|--|-----------|------|--|--|--------|------|--|-------------|
| Kinder: | Name: | Geboren: | | | | | | | | | | | | | | | | | | | | | | | | | | | | | | | | | | | | |
| | Anna Maria | 1770 | Verh. 1794 mit Nikolaus Ganter, Hans-Michelhof, 13 | | | | | | | | | | | | | | | | | | | | | | | | | | | | | | | | | | | |
| | Mathias | 1771 | | | | | | | | | | | | | | | | | | | | | | | | | | | | | | | | | | | | |
| | A. Barbara | 1772 | | | | | | | | | | | | | | | | | | | | | | | | | | | | | | | | | | | | |
| | Martin | 1774 | Bauer im Reinertonishof in Schönwald | | | | | | | | | | | | | | | | | | | | | | | | | | | | | | | | | | | |
| | Brigitta | 1776 | | | | | | | | | | | | | | | | | | | | | | | | | | | | | | | | | | | | |
| | Jonas | 1777 | | | | | | | | | | | | | | | | | | | | | | | | | | | | | | | | | | | | |
| | Sebastian | 1779 | | | | | | | | | | | | | | | | | | | | | | | | | | | | | | | | | | | | |
| | Agatha | 1781 | | | | | | | | | | | | | | | | | | | | | | | | | | | | | | | | | | | | |
| 12. | <p><u>Sabina KALTENBACHIN</u> Als Trägerin eingeschrieben. Sie verheiratete sich wieder am 30.9.1782 mit <u>Laurentius Hettich</u>, geboren am 6.7.1749 in Schonach, gestorben am 14.4.1826.</p> <table border="1"> <thead> <tr> <th>Kinder:</th> <th>Name:</th> <th>Geboren:</th> <th></th> </tr> </thead> <tbody> <tr> <td></td> <td>Magdalena</td> <td>1783</td> <td></td> </tr> <tr> <td></td> <td>Johanna</td> <td>1785</td> <td></td> </tr> <tr> <td></td> <td>Juliana</td> <td>1787</td> <td></td> </tr> <tr> <td></td> <td>Lorenz</td> <td>1790</td> <td></td> </tr> </tbody> </table> <p>Es folgte der jüngste Sohn erster Ehe</p> | Kinder: | Name: | Geboren: | | | Magdalena | 1783 | | | Johanna | 1785 | | | Juliana | 1787 | | | Lorenz | 1790 | | 1782 – 1806 | | | | | | | | | | | | | | | | |
| Kinder: | Name: | Geboren: | | | | | | | | | | | | | | | | | | | | | | | | | | | | | | | | | | | | |
| | Magdalena | 1783 | | | | | | | | | | | | | | | | | | | | | | | | | | | | | | | | | | | | |
| | Johanna | 1785 | | | | | | | | | | | | | | | | | | | | | | | | | | | | | | | | | | | | |
| | Juliana | 1787 | | | | | | | | | | | | | | | | | | | | | | | | | | | | | | | | | | | | |
| | Lorenz | 1790 | | | | | | | | | | | | | | | | | | | | | | | | | | | | | | | | | | | | |
| 13. | <p><u>Sebastian RAINER</u>, getauft am 20.1.1779, gestorben am 30.10.1845, verheiratet am 4.3.1806 mit <u>Maria Anna Oswald</u>, getauft am 2.8.1782 in Simonswald, gestorben am 20.5.1849 in Simonswald.</p> | 1806 - 1817 | | | | | | | | | | | | | | | | | | | | | | | | | | | | | | | | | | | | |

| Kinder: | Name: | Geboren: | |
|----------------|--------------|-----------------|--------|
| | Blasius | 1807 | + 1810 |
| | Petrus | 1808 | |
| | Franziska | 1810 | |
| | Dibiana | 1811 | |
| | Augustin | 1814 | |
| | Magnus | 1816 | |
| | Felix | 1818 | |

Sebastian kam auf die Gant. Nach Dorer „verlegte er den Hof und kam dadurch in große Schulden“. Das Lehensgut wurde am 23.4.1817 von Landelin Schwer übernommen.

Beim Todeseintrag von Sebastian steht: „Tagelöhner zu Katzensteig, bisher wohnhaft in Altsimonswald, im Zinken Griesbach in Untersimonswald.“

| 14. | <u>Landelin SCHWER</u> Getauft am 10.6.1788 in Schönwald, gestorben am 14.3.1857, (Eltern: Bernhard Schwer, Gertrud Beierlin, Obertiefenbachhof), verheiratet am 15.5.1817 mit <u>Maria Anna Kienzler</u> , getauft am 19.11.1795 in Schonach, (Eltern: Josef Kienzler, Bauer auf dem Wittenbach, Helena Dorer), gestorben am 12.6.1873. | Ab 1817 | | | | | | | | | | | | | | | | | | | | | | | | | | | | | | | | |
|----------------|--|-----------------|---|-----------------|--|--|--------|------|--|--|-------|------|--|--|-----------|------|--|--|---------|------|--|--|--------|------|---|--|-----------|------|--|--|--------|------|---|--|
| | <table border="1"> <thead> <tr> <th>Kinder:</th> <th>Name:</th> <th>Geboren:</th> <th></th> </tr> </thead> <tbody> <tr> <td></td> <td>Ursula</td> <td>1818</td> <td></td> </tr> <tr> <td></td> <td>Klara</td> <td>1820</td> <td></td> </tr> <tr> <td></td> <td>Elisabeth</td> <td>1822</td> <td></td> </tr> <tr> <td></td> <td>Gertrud</td> <td>1824</td> <td></td> </tr> <tr> <td></td> <td>Regina</td> <td>1826</td> <td>Verh. 1852 mit Clemens Kaltenbach vom Furtwänglehof, 14</td> </tr> <tr> <td></td> <td>Anastasia</td> <td>1828</td> <td></td> </tr> <tr> <td></td> <td>Gallus</td> <td>1830</td> <td>Verh. mit Theresia Kienzler, Herrenwälderhof in Schönwald</td> </tr> </tbody> </table> | Kinder: | Name: | Geboren: | | | Ursula | 1818 | | | Klara | 1820 | | | Elisabeth | 1822 | | | Gertrud | 1824 | | | Regina | 1826 | Verh. 1852 mit Clemens Kaltenbach vom Furtwänglehof, 14 | | Anastasia | 1828 | | | Gallus | 1830 | Verh. mit Theresia Kienzler, Herrenwälderhof in Schönwald | |
| Kinder: | Name: | Geboren: | | | | | | | | | | | | | | | | | | | | | | | | | | | | | | | | |
| | Ursula | 1818 | | | | | | | | | | | | | | | | | | | | | | | | | | | | | | | | |
| | Klara | 1820 | | | | | | | | | | | | | | | | | | | | | | | | | | | | | | | | |
| | Elisabeth | 1822 | | | | | | | | | | | | | | | | | | | | | | | | | | | | | | | | |
| | Gertrud | 1824 | | | | | | | | | | | | | | | | | | | | | | | | | | | | | | | | |
| | Regina | 1826 | Verh. 1852 mit Clemens Kaltenbach vom Furtwänglehof, 14 | | | | | | | | | | | | | | | | | | | | | | | | | | | | | | | |
| | Anastasia | 1828 | | | | | | | | | | | | | | | | | | | | | | | | | | | | | | | | |
| | Gallus | 1830 | Verh. mit Theresia Kienzler, Herrenwälderhof in Schönwald | | | | | | | | | | | | | | | | | | | | | | | | | | | | | | | |
| | Landelin war 1830 Besitzer dieses Hofguts in der Katzensteig. Steuerkapital: 3883.19 fl, der Bauer: 3002.3 fl, 2 Gütchenbesitzer: 881.16 fl. | | | | | | | | | | | | | | | | | | | | | | | | | | | | | | | | | |

Hier enden die Aufzeichnungen aus der Chronik von Klara Werber
Die Fortsetzung der Höfechronik ist aus einem unvollständigen Manuskript,
das mir von Archivar Dr. Beckmann zur Verfügung gestellt wurde.

| 15. | <u>Gallus SCHWER</u> , geboren 1830, gestorben 1870, Verh. mit Theresia Kienzler, Herrenwälderhof in Schönwald, | 1855 – 1870 | | | | | | | | | | | | |
|----------------|---|-----------------|--|-----------------|--|--|---------|------|--|--|-----------|--|--|--|
| | <table border="1"> <thead> <tr> <th>Kinder:</th> <th>Name:</th> <th>Geboren:</th> <th></th> </tr> </thead> <tbody> <tr> <td></td> <td>Leopold</td> <td>1867</td> <td></td> </tr> <tr> <td></td> <td>Rosamunde</td> <td></td> <td>Verh. mit Josef Dorer vom Schwarzbauernhof (Amerika)</td> </tr> </tbody> </table> | Kinder: | Name: | Geboren: | | | Leopold | 1867 | | | Rosamunde | | Verh. mit Josef Dorer vom Schwarzbauernhof (Amerika) | |
| Kinder: | Name: | Geboren: | | | | | | | | | | | | |
| | Leopold | 1867 | | | | | | | | | | | | |
| | Rosamunde | | Verh. mit Josef Dorer vom Schwarzbauernhof (Amerika) | | | | | | | | | | | |
| 16. | <u>Theresie KIENZLER</u> , seine Witwe | 1870 – 1873 | | | | | | | | | | | | |
| 17. | <u>Salomon HETTICH</u> , geboren 9.1834, gestorben am 12.4.1926, Verh. mit Theresia Kienzler, Witwe von Gallus Schwer, Salomon Hettich war noch mit Fortuna Kern verheiratet. | 1873 – 1887 | | | | | | | | | | | | |
| 18. | <u>Leopold SCHWER</u> , geboren 1867, gestorben am 6.1.1953, Verh. mit Wilhelmine Dold vom Obergrundhof in Gütenbach, geboren am 4.5.1869 in Gütenbach, gestorben 1941, | 1887 – 1927 | | | | | | | | | | | | |

| Kinder: | Name: | Geboren: | |
|--|--|-----------------|--|
| | Berta | 12.1892 | Verh. mit Kraus aus Treschklingen bei Heilbronn |
| | Hedwig | 12.1895 | + 26.2.1984, verh. mit Adolf Ganter vom Rotenhof |
| | Alfons | 26.10.1902 | Hoferbe |
| 19. | Alfons SCHWER, geboren am 26.10.1902, Verh. mit Albertine Dold vom Othmarshof in Schönwald ?, geboren am 2.11.1898 | | 1927 – 1969 |
| Kinder: | Name: | Geboren: | |
| | Franz | 10.4.1928 | 1. Ehe mit Erika-Luise Schalk geb. Furtwängler, am 26.8.5x 2. Ehe mit Gisela Leutner am 12.8.1961 |
| | Leopold | 4.9.1929 | Hofbesitzer ab 1969 |
| | Karl | 22.12.1930 | Verh. mit Anita, am 27.6.59 |
| | Rudolf | 12.12.1932 | Verh. mit Klara Eva Hemer am 27.10.67 |
| | Adolf | 3.5.1935 | Verh. mit Margarethe Schwer am 30.4.60 |
| | Albert | 25.6.1939 | Verh. mit Helga Ketterer am 25.1.1964 |
| 20. | Leopold SCHWER, geboren am 4.9.1929, Verh. am 11.6.1960 mit Helga Dorer vom Josenhof , geboren 11.2.1934 | | 1969 - 1994 |
| Kinder: | Name: | Geboren: | |
| | Karl | 18.04.1961 | Verh. mit Edeltraud Hummel aus Schönwald am 30.8.1985 |
| | Robert | 1.3.1963 | Verh. mit Birgit Riegger am 20.6.1992, geschieden am 4.3.1997 |
| | Martin Klaus | 27.11.1964 | Verh. mit Sonja Duffner aus Schönwald am 11.5.1991 Hofbesitzer ab 1.10.1994 |
| 21. | Martin Klaus SCHWER, geboren am 27.11.1964, Verh. am 11.5.1991 mit Sonja Duffner aus Schönwald , geboren am 3.11.1968 vom Longishof in Schönwald (Schwarzenbach) | | 1969 - 1994 |
| Kinder: | Name: | Geboren: | |
| | Stefanie | 22.11.1991 | |
| | Markus | 25.03.1993 | |
| | Tobias | 19.10.1994 | |
| | Bianca | 01.04.1997 | |
| <p>Der Reinerhof hatte die Mühle im Hofgebäude. Da das Wasser vom Jonisenhof war, kam es bei Wasserknappheit zu Streitigkeiten. Daraufhin wurde eine Mühle unterhalb vom Hof gebaut, die mit eigenem Wasser betrieben wurde.</p> <p>In den Furtwanger Nachrichten steht am 26.6.1911: Leopold Schwer vom Reinerhof macht in der Mühle unterhalb vom Hof seinen Strom selbst. Bis heute (1984) macht er seinen Lichtstrom selbst. Leopold Schwer kauft 1904 von Veronica Dold vom Benjaminenhof den Benjaminenhof. Veronica Dold (geb. 1836) ist die Tante von Wilhelmine Dold (geb. 1869). Beide stammen vom Obergrundhof. 1864 kauft die Frau von Gallus Schwer, die Theresia Kienzler, die Heimat, den</p> | | | |

| | |
|---|--|
| Herrenwälderhof für 9350 fl. Bereits 1865 verkaufen sie an die Schwester von Gallus, Regina Schwer, verheiratet mit Klemens Kaltenbach vom Furtwänglehof den Herrenwälderhof für 14600 fl. | |
|---|--|

Abschrift aus der Zeitschrift „Mein Heimatland“ 23. Jahrgang, Heft 7/8, 1936,
Artikel „Die Furtwanger Erbhöfe“ von Primus Dorer, Furtwangen

An dem Neuweg, in der Richtung nach der Martinskapelle, liegt stolz ins Tal schauend, der Reinerhof, der seinen Namen dem Stamm Reiner, der den Hof um 1700 und vorher bewirtschaftete, zu verdanken hat.

Der Hof hat heute ein Ausmaß von 75 Hektar. Das Hofgebäude stand vor 1750 unten in der Talwiese, doch der letzte Reiner auf dem Hof erkannte den Wert einer Gülleberieselungsanlage, brach den Hof ab und setzte ihn auf den jetzigen wirklich schönen Platz, der es ermöglicht, Gülle und Wasser gemischt nach Allgäuer Art auf die guten Wiesen dieses Hofes ohne wesentliche Arbeit zu bringen. Durch den Umbau kam Reiner jedoch in große Schulden und war genötigt, den Hof an Gallus Schwer vom Tiefenbacher Hof in Schönwald zu verkaufen. Die Ursprüngliche Heimat des Geschlechtes Schwer scheint das Elztal zu sein. Gallus Schwer, der Großvater des jetzigen Erbhofbauern, soll ein ungewöhnlich starker Mann gewesen sein, dessen außergewöhnliche Stärke auch auf Sohn und Enkel und den nachmaligen Bauer Leopold übergegangen ist. Leopold Schwer übernahm von seiner Mutter als zwanzigjähriger Bursche den Reinerhof, diente dann erst beim 30. Artillerieregiment, währenddessen sein Stiefvater Salomon Hettich den Hof betreute. Leopold Schwer verheiratete sich mit der Grundbauerntochter Dold von Gütenbach. Aus dieser Ehe gingen ein Sohn und zwei Töchter hervor. Der Sohn und jetzige Erbhofbauer Alfons Schwer übernahm 1927 den Hof, verheiratete sich mit der Ottmarsbauerntochter Albertina von Schönwald. Auch aus dieser Ehe gingen schon fünf kräftige Buben hervor, (1939 kam Albert, der 6. Bube, noch dazu) so dass der Stamm gesichert ist.

Auf diesem Hof liegt das „hintere Heidenschloß“, das man gerne mit dem Furtwanger Stadtwappen in Verbindung bringt. Auch der Heidenbühl, ein Haus mit Feld(...), gehört dem Reinerhof(...).



Bild vom 28.08.2005

Feueralarm am Samstag

Nur Grundmauern blieben übrig

Gefahr, daß Heizöl auslief, von der Feuerwehr gebannt

Furtwangen fwj. Zum zeitenmal innerhalb von vier Wochen hatte die Furtwanger Feuerwehr einen Großeinsatz: Am Samstagmittag brannte am Heidebühl im Furtwanger Katzensteig ein Haus bis auf die Grundmauern nieder. Am 24. Oktober war es in der Bregstraße das Haus „Schattenküfer“ gewesen, das ein Raub der Flammen wurde. Auch das Haus am Heidebühl war zur Brandzeit nicht bewohnt, es wurde von Skilehrer Fehlinger aus Villingen als Wochenendhaus benutzt, der dort auch im Winter Skikurse veranstaltet. Zur Ermittlung der Brandursache wurde die Villingener Kriminalpolizei eingeschaltet.

Um 11.25 Uhr am Samstag wurde die Feuerwehr alarmiert, der Besitzer des nahen Reinerhofes, zu dem das Leibgeding am Waldrand gehört, hatte Flammen aus dem Haus schlagen sehen. Die Feuerwehr konnte am Gebäude nichts mehr retten, auch die Einrichtung fiel den Flammen zum Opfer. Eine Pistenwalze, die auf der Terrasse direkt am Haus stand, konnte gerade noch wegge-

schleppt werden. Gefährlich war vor allem der 2000-Liter-Öltank im Keller, frisch gefüllt, und das im Wasserschutzgebiet. So konzentrierte die Feuerwehr ihre Bemühungen darauf, diesen Tank zu schützen, damit kein Öl auslaufen konnte. Die Folgen für das Furtwanger Trinkwasser wären nicht abzusehen gewesen.

Es war gar nicht leicht, überhaupt ausreichend Löschwasser an den Brandplatz zu bringen. Der Bach unterhalb des Hauses, nach der langen Trockenperiode nur ein Rinnsal, war zugefroren. So mußten über 800 Meter Schlauchleitungen zum Brandweier des Reinerhofes verlegt werden. Die Feuerwehr war mit drei Löschfahrzeugen, dem Kommandofahrzeug und 33 Mann im Einsatz. Bis in den späten Nachmittag dauerte es, erst dann konnten die nicht mehr qualmenden Trümmer sich selbst überlassen bleiben.

Über die genaue Schadenshöhe war gestern, Sonntag, noch nichts in Erfahrung zu bringen. Auch die Brandursache war noch unklar, die Kriminalpolizei Villingen ermittelt noch. Das Feuer brach im rückwärtigen, zum Hang hin gelegenen Teil des Gebäudes aus.

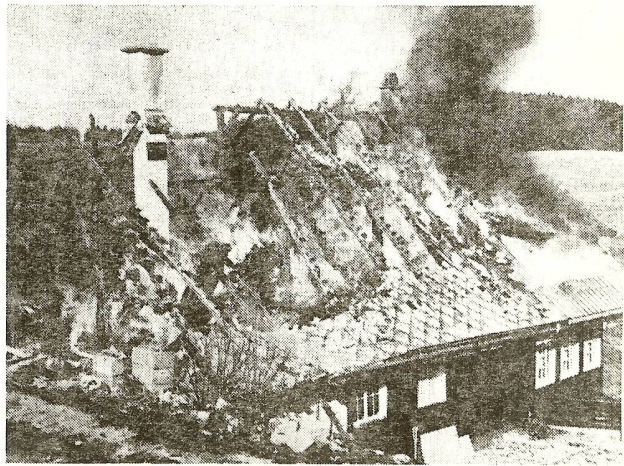

IN HELLEN FLAMMEN stand das Leibgedinghaus des Reinerhofes im Furtwanger Katzensteig am Samstag mittag. Die Feuerwehr konnte nichts mehr retten, sie konnte nur noch verhindern, daß Öl aus dem frisch gefüllten Tank ins Wasserschutzgebiet auslief. Bild: Wolpert